

# BOLETIM INFORMATIVO

INFOMAIL  
DISTRIBUIÇÃO GRATUITA

## GRÂNDOLA

### #.47

OUTUBRO .2022

Siga-nos



[www.cm-grandola.pt](http://www.cm-grandola.pt)

CÂMARA CONTINUA  
A INVESTIR  
NA RECUPERAÇÃO  
DO PATRIMÓNIO  
DO CONCELHO

## MEMÓRIAS DO BARRO

O Núcleo Museológico da Olaria de Melides e as Oficinas de Cerâmica, inaugurados recentemente, vão dar continuidade à tradição oleira aliada à contemporaneidade

PÁGINA 11



### CULTURA

Encontro da Canção de Protesto na terra da Liberdade!

PÁGINA 5



### EVENTOS

Feira de Agosto – Milhares regressaram ao palco das emoções

PÁGINAS 6 E 7



### EDUCAÇÃO

Início do novo ano letivo com reforço dos apoios municipais

PÁGINAS 8 E 9



GRÂNDOLA  
MUNICÍPIO



**ANTÓNIO JESUS FIGUEIRA MENDES**  
Presidente da Câmara Municipal



Nunca, como nestes anos, houve um investimento tão acentuado e tão estruturante na área cultural.

## VALORIZAR A NOSSA CULTURA – REFORÇAR A NOSSA IDENTIDADE

Estimados Grandolenses,

Inaugurámos recentemente o Núcleo Museológico da Olaria de Melides e as Oficinas de Cerâmica a ele associadas, dando mais um importante passo na consolidação do Museu Municipal de Grândola.

Num período verdadeiramente excecional da vida do nosso concelho, com projetos e intenções de investimento sustentável muito significativos, que irão gerar mais emprego, melhor qualidade de vida e novas oportunidades de negócio, esta inauguração é um sinal claro e firme do rumo que queremos percorrer e de que jamais nos desviaremos.

Nunca, como nestes anos, houve um investimento tão acentuado e tão estruturante na área cultural.

Temos a exata noção de que este investimento tem um retorno extremamente positivo para o município e para a população do concelho, porquanto a promoção e difusão da cultura e das artes e a preservação e divulgação do património e de ofícios tradicionais constituem a base mais sólida em que assentarão o progresso e a prosperidade que todos desejamos.

Quanto maior for o saber, nas suas múltiplas e diversas expressões, mais fundadas serão as escolhas que fazemos e mais fortalecido será o espírito de cidadania. Só conseguimos cursar com segurança os caminhos do futuro bem amparados nas experiências e vivências do passado, legando às gerações que nos sucederão o entendimento do que fomos e somos, os valores e ideais que nos distinguem e caracterizam, e os símbolos perenes da nossa identidade coletiva.

E. gab.presidente@cm-grandola.pt | T. 269 450 027 . **Atendimento aos Municípios:** 2ª feira > 9:30h – 12:30h (Mediante marcação) . **Reuniões de Câmara:** Quinzenalmente > 10:00h > Sala de Sessões da Câmara Municipal

### BREVES



#### Município aderiu a projeto inovador sobre turismo sustentável

■ António Figueira Mendes, presidente da Câmara municipal, assinou o protocolo de colaboração celebrado entre a Universidade de Évora, a Entidade Regional de Turismo do Alentejo e o Município de Grândola que estabelece os termos e as condições de cooperação técnica e científica no âmbito do PISTA. Trata-se de um projeto que tem como objetivos promover a disseminação da informação e conhecimento relacionado com o desenvolvimento sustentável da atividade turística na Região Alentejo e capacitar os agentes do turismo regional na adoção de soluções que contribuam para o incremento da sustentabilidade.



#### Grândola aderiu ao programa Formação + Próxima

■ Inserido no “Plano Reativar o Turismo | Construir o Futuro”, o Programa Formação + Próxima visa “capacitar os colaboradores do setor do turismo, através de conteúdos adaptados às necessidades de futuro do setor e adaptada à diversidade das empresas de turismo.” A assinatura do protocolo, entre o Município de Grândola e o Turismo de Portugal, contou com a participação da secretária de Estado do Turismo, Rita Marques, do presidente do Turismo de Portugal, Luís Araújo, do presidente da CCDR Alentejo, António Ceia da Silva, e da vice-presidente da Câmara e vereadora com o pelouro do turismo, Carina Batista.



#### Delegação Dinamarquesa de Salvamento Aquático visitou praias do concelho

■ Carina Batista, vice-presidente do município, e Ricardo Costa, vereador com o pelouro do ambiente, receberam, a convite da Federação Portuguesa de Nadadores Salvadores, a Delegação Dinamarquesa de Salvamento Aquático, no mês de agosto. A comitiva constituída pelo CEO e por três vereadores das autarquias de Helsingør Gribbskov e Halsnæs visitou as praias da frente atlântica do concelho de Grândola para acompanhar e conhecer o trabalho desenvolvido pela Associação de Nadadores Salvadores de Grândola – SEAGULL RESCUE, campeã Nacional de Salvamento Aquático em 2019 e 2018.

#### ficha técnica ////

**PROPRIEDADE:** Câmara Municipal de Grândola. **DIRETOR:** António de Jesus Figueira Mendes. **COORDENAÇÃO GERAL:** Setor de Comunicação, Relações Institucionais e Cooperação. **DESIGN GRÁFICO:** Carlos Jorge. **FOTOGRAFIAS:** Secção de Produção Gráfica e Audiovisual. **IMPRESSÃO:** Gráfica, LDA. email: geral@grafica.pt **TIRAGEM:** 6500 exemplares. Distribuição Gratuita. **DEPÓSITO LEGAL:** 371367/14



## REQUALIFICAÇÃO URGENTE DA ESAIC

# AUTARQUIA REUNIU COM O SECRETÁRIO DE ESTADO DA EDUCAÇÃO

O Presidente da Câmara Municipal de Grândola, António Figueira Mendes, reuniu em setembro com o Secretário de Estado da Educação, António Leite, para discutir e encontrar as respostas para a requalificação das condições da Escola Secundária António Inácio da Cruz (ESAIC).



**A** audiência com o membro do governo realizou-se a pedido de António Figueira Mendes que se fez acompanhar do vereador da Educação, Fernando Sardinha. Recorde-se que, apesar das sucessivas insistências da autarquia, na anterior legislatura nenhum membro do governo esteve disponível para reunir com o executivo municipal – facto que não permitiu avançar na resolução desta situação.

No encontro, que decorreu no Ministério da Educação, António Figueira Mendes informou o Secretário de Estado da Educação que a autarquia, mesmo sem resposta do governo, decidiu avançar com o levantamento pormenorizado das necessidades da escola – trabalho que já está em fase avançada

e que será a base para a elaboração do projeto de requalificação da ESAIC – que a autarquia irá elaborar em articulação com a comunidade educativa. O Secretário de Estado informou a autarquia que a ESAIC está classificada como prioridade 2, a exemplo de mais de 300 escolas do país, e assegurou

que, apesar de não estar definida a forma de financiamento este será assegurado a 100 % por verbas provenientes de programas do governo. No final do encontro o Presidente da Câmara de Grândola convidou o Secretário de Estado da Educação a visitar a ESAIC – assim que possível.

## CÂMARA INSISTE COM A SECRETÁRIA DE ESTADO PARA RESOLVER IMPASSE NO PROCESSO DE REQUALIFICAÇÃO DO QUARTEL DA GNR

■ O Presidente da Câmara Municipal de Grândola insistiu com a Secretária de Estado da Administração Interna – Dr.<sup>a</sup> Isabel Oneto, para que o Ministério resolva o impasse no processo de requalificação das instalações do destacamento territorial de Grândola da GNR – que se encontram há vários anos em estado de degradação – situação que o atual executivo tenta resolver desde que entrou em funções em outubro de 2013. Recorde-se que a autarquia assinou em 2020 um protocolo de colaboração para a requalificação do atual quartel, contudo, após a realização de trabalhos iniciais de projeto (custeados pela autarquia) – foi indicado que se deveria alterar



os planos e avançar com uma construção de raiz. A autarquia disponibilizou-se no imediato para a cédência de terreno e colaboração em todo o procedimento de projeto e construção, contudo, em maio do

presente ano o ministério informou a autarquia que deveria suspender todos as diligências que estavam em curso.

O Presidente da Câmara de Grândola refere que “*Tendo em conta*

*o impasse existente e com a chegada de mais um Inverno – que vai agravar ainda mais a situação precária em que os militares se encontram a trabalhar, o Ministério da Administração Interna tem de atribuir a este processo carácter de urgência*”. António Figueira Mendes referiu ainda que “*não se compreende porque que é que o Destacamento de Grândola não foi já deslocado para as instalações da IP – junto ao IC1 – que estão desocupadas e que garantiam condições de trabalho aos militares, até se encontrar uma solução definitiva*” – uma solução provisória que poderia resolver o problema no imediato e que a autarquia se tem empenhado desde 2016.

## VINDIMA SOLIDÁRIA APOIA INSTITUIÇÕES LOCAIS



■ O município de Grândola promoveu, entre 20 e 23 do passado mês de setembro, a apanha da uva da vinha plantada na Casa Mostra de Produtos Endógenos. A iniciativa de cariz social foi realizada pelos trabalhadores da autarquia e a uva colhida reverteu a favor de diversas instituições do nosso concelho.



► Todo o processo contou com o apoio do Município.

## CENTRO DE ATIVIDADES OCUPACIONAIS DA CERCIGRÂNDOLA COM MAIS E MELHORES CONDIÇÕES

O presidente da Câmara, António Figueira Mendes, participou no dia 3 de agosto, na inauguração da nova sala de convívio da Cercigrândola

Construída no âmbito do projeto de ampliação e de remodelação do Centro de Atividades Ocupacionais (CAO) desta instituição, a obra, com um custo total de 307 mil euros, comparticipada em 85 % por fundos comunitários, foi projetada pelo município que apoiou a instituição no processo da can-

didatura, acompanhamento e fiscalização da empreitada, e suportou ainda a terça parte do valor não comparticipado. Esta intervenção teve como objetivo melhorar e capacitar o espaço para acomodação digna dos 40 utentes e reestruturar as áreas para a realização das atividades e terapias efetuadas.

## MUNICÍPIO REFORÇA GABINETE DE PSICOLOGIA PARA RESPONDER ÀS NECESSIDADES DA POPULAÇÃO

O Município reforçou recentemente o Gabinete de Psicologia (GP), passando a abranger todas as faixas etárias da população – que se encontrem em situação de vulnerabilidade psicológica, emocional e socioeconómica. O GP é um espaço de atendimento, aconselhamento, avaliação, acompanhamento e encaminhamento psicológico dirigido à comunidade, capaz de oferecer serviços gratuitos fundamentais que privilegiem a saúde mental, a cidadania, as competências individuais, sociais e comunitárias, promovendo a qualidade de vida dos/as munícipes. As instalações do GP estão localizadas no Largo Manuel Sobral – Antiga Casa dos Magistrados (traseiras).

**Gabinete de  
 PSICOLOGIA**  
 MUNICÍPIO DE GRÂNDOLA

*horário*  
**9h00 - 17h00**  
 segunda a sexta-feira

*contactos*  
**269 450 000**  
 gpcmg@cm-grandola.pt

GRÂNDOLA  
 MUNICÍPIO



# ENCONTRO DA CANÇÃO DE PROTESTO NA TERRA DA LIBERDADE!

Grândola Vila Morena, terra da liberdade e da fraternidade, indissociável de todos os valores de resistência e esperança para milhões de cidadãos e de cidadãos em todo o mundo, recebeu a 4ª edição do Encontro da Canção de Protesto entre 16 e 18 de setembro, este ano especialmente dedicado à relação entre música e conflito.

**D**urante três dias foram apresentados espetáculos musicais e uma exposição concebidos pelo Observatório da Canção de Protesto e produzidos especificamente para este Encontro, sessões testemunhais, um colóquio e uma sessão de cinema documental.

O Encontro da Canção de Protesto resulta da atividade do Observatório da Canção de Protesto – organismo constituído pelo Município de Grândola, entidade promotora, a Associação José Afonso, a Sociedade Musical Fraternidade Operária Grandolense, e os institutos da Faculdade de Ciências Sociais e Humanas da Universidade Nova de Lisboa nomeados Centro de Estudos de Sociologia e Estética Musical, Instituto de Etnomusicologia – Centro de Estudos em Música e Dança e Instituto de História Contemporânea.



▶ Colóquio «Música e Conflito»



▶ Kantata do Tecto Incerto pela Casa da Achada



▶ Káteryna Ávdyh «The Way to Liberationn»



▶ A História Musical da Ditadura Brasileira



▶ Marina Rossell e Xavier Lloses



▶ Modena City Ramblers



▶ Maria Del Mar Bonet e Borja Penalba



▶ Zeca Medeiros, Filipa Pais e Francisco Fanhais





# FEIRA DE AGOSTO

## MILHARES REGRESSARAM AO PALCO DAS EMOÇÕES

A edição de 2022 fica marcada pelos milhares de visitantes que desejavam, há muito, viver intensamente os cinco dias mais animados do litoral alentejano.



**A**o grande palco do evento subiram Maninho, Cuca Roseta, Expensive Soul e Rui Veloso que foram recebidos sempre com a praça lotada. Mais uma vez, o certame, fica marcado por números históricos de visitantes, provando que os grandolenses tornaram a Feira de Agosto no seu local favorito para reencontros e convívios, onde as memórias saem vencedoras. A afluência de público desta edição fica também marcada pelos milhares de turistas que já incluem a passagem pela Feira nas suas férias em busca de diversão, boa música, produtos artesanais, e gastronomia típica alentejana.







## CAMPANHA DE ADOÇÃO DE ANIMAIS PROMOVIDA DURANTE A FEIRA DE AGOSTO FOI UM SUCESSO

A Casa 4Patas marcou presença na Feira de Agosto, de 25 a 29, para promover a adoção responsável de animais de companhia, e 18 animais têm agora um novo lar. No decorrer do certame foram adotados 5 gatos e 13 cães. A Casa 4Patas é o serviço responsável pela recolha de animais do município de Grândola, e pela promoção de ações de educação e sensibilização da população, com o objetivo de reduzir o abandono de animais, assim como promover a sua adoção responsável.







MELHORES EQUIPAMENTOS E REFORÇO DO PESSOAL NÃO DOCENTE SÃO ALGUMAS DAS MEDIDAS

# REFORÇO DOS APOIOS PARA AQUISIÇÃO DE MATERIAIS E AECS EM TODAS AS ESCOLAS

O novo ano letivo arrancou, no passado 16 de setembro, para cerca de 1800 alunos do concelho de Grândola.

**A**ntónio Figueira Mendes, presidente da Câmara Municipal, marcou presença no arranque das atividades na EB1 de Grândola, onde referiu o esforço que a autarquia realiza no sentido de garantir a todos o direito ao ensino e igualdade de oportunidades, e como a autarquia tem vindo a reforçar as várias medidas de apoio às famílias. Com o objetivo de diminuir os en-

cargos financeiros das famílias e atendendo às circunstâncias económicas atuais, o município reforçou os apoios socioeconómicos e procedeu, entre outras medidas, ao aumento de 30 % no valor dos cheques para aquisição de material escolar atribuídos a alunos provenientes de agregados familiares economicamente carenciados, e mantém a oferta dos livros de fichas a todos os alunos do 1º ciclo.

As Atividades de Enriquecimento Curricular – AEC iniciaram, a 19 de setembro, em todas as escolas entre as 16h00 e as 17h00, garantindo o apoio às famílias no horário pós-escolar. De destacar que o município passou a assegurar, de forma integral, o transporte escolar adaptado para crianças com necessidades educativas especiais e dificuldades de mobilidade. O ano letivo 2022 / 2023 fica mar-





▶ O PARQUE ESCOLAR CONTA COM MELHORIAS E COM NOVOS EQUIPAMENTOS, DESTACANDO-SE QUADROS INTERATIVOS.



▶ OS ALUNOS DA EB 2,3 DE GRÂNDOLA TÊM AGORA DISPONÍVEIS NOVOS CACIFOS.

cado por um novo modelo de gestão, no âmbito da transferência de competências na área da Educação. O município assume, atualmente, um conjunto de competências, anteriormente da responsabilidade do Estado, com o compromisso de prestar um melhor serviço à comunidade educativa.

## ESTÚDIO JOVEM ABRE PORTAS COM NOVOS EQUIPAMENTOS E ESPAÇO MELHORADO

O espaço do Município de Grândola destinado à ocupação dos tempos livres dos jovens a partir dos 10 anos, foi alvo de uma intervenção com vista à melhoria das instalações e modernização dos materiais e equipamentos disponibilizados. Na semana em que arrancou o novo ano letivo, o Estúdio Jovem (EJ) reabriu portas com zonas dedicadas ao estudo, lazer e diversão. Há novos jogos de tabuleiro, internet gratuita, os equipamentos informáticos e tecnológicos foram atualizados e foram adquiridas duas Playstation 5 para usufruto dos nossos jovens. O EJ é um espaço multifuncional e gratuito, está aberto todo o ano e oferece um acompanhamento permanente de técnicos da Juventude, que asseguram o devido funcionamento.





## RASTREIO DO CANCRO DA MAMA COM MAIOR ADESÃO NO CONCELHO DE GRÂNDOLA



■ A unidade móvel da Liga Portuguesa Contra o Cancro (LPCC) – Núcleo Regional do Sul esteve no concelho de Grândola (Carvalhal, Melides e Grândola), entre 25 de agosto a 23 de setembro, a realizar rastreios gratuitos do Cancro da Mama a mulheres entre os 50 e os 69 anos. As unidades móveis da LPCC possuem equipamentos digitais novos que potenciam uma melhor qualidade do diagnóstico e uma equipa técnica especializada na área do cancro da mama. "Prevenir faz toda a diferença."



# SEMANA EUROPEIA DO DESPORTO CONTOU COM CENTENAS DE PARTICIPANTES

De 23 a 30 de setembro assinalou-se a Semana Europeia do Desporto (SED) com diversas atividades desportivas.

Cada vez mais a prática de exercício físico e a adoção de um estilo de vida mais saudável estão presentes na vida dos grandolenses, e a prova disso foram as centenas de participantes nas atividades promovidas pelo município. Ao longo da SED foi possível participar num treino aberto de fitness, num Peddy Paper para toda a família, fazer Stand Up Paddle, caminhadas pela

serra e vila de Grândola, descobrir a habilidade no skate, recordar os antigos jogos tradicionais e para os mais novos uma gincana de bicicleta pela vila. O município de Grândola associou-se uma vez mais à SED – uma iniciativa desenvolvida pela Comissão Europeia, que tem como objetivo promover o desporto e a atividade física em toda a Europa, junto de todos os cidadãos com o lema #BEACTIVE.

## PROJETO CULTURA PARA TODOS PROMOVEU WORKSHOPS INCLUSIVOS

■ No âmbito das iniciativas de verão do Projeto Cultura para Todos, o Município apoiou os workshops promovidos pelo Núcleo de Grândola da Associação Pais em Rede e dinamizados pela Companhia da ilha da Madeira "Dançando com a Diferença". De 8 a 12 de agosto realizaram-se os workshops de Dança e Movimento e de Expressão Corporal, dinamizados por Milton Branco e José Gregório Rojas. Ainda no decorrer do mês de agosto, de 16 a 19, realizou-se o Workshop Música e Artes Visuais dinamizado por Diana Duarte e Filipe Ferraz da Companhia "Dançando com a Diferença". O Projeto Cultura para Todos tem como principal objetivo promover a acessibilidade ple-



na aos equipamentos culturais e reforçar a oferta de atividades

culturais e artísticas para todos/as. Participaram nestas iniciati-

vas cerca de 80 crianças, jovens e adultos.



NÚCLEO MUSEOLÓGICO DA OLARIA DE MELIDES E OFICINAS DE CERÂMICA

# DAR CONTINUIDADE À TRADIÇÃO OLEIRA ALIADA À CONTEMPORANEIDADE

O novo Núcleo Museológico, inaugurado dia 23 de setembro, vem consolidar a política municipal de valorização e preservação do património histórico, refletindo o intenso trabalho desenvolvido pelo executivo nos últimos anos, com o objetivo de salvaguarda do património e da memória coletiva.



A musealização da Olaria de Melides, último testemunho da atividade oleira na região, pretende documentar, proteger e divulgar os testemunhos materiais e imateriais da atividade que se desenvolveu em Melides, pelo menos desde o século XVII. Este novo espaço, constituído por cinco áreas expositivas integradas na casa do oleiro, tem patente uma exposição que dá a conhecer a forma tradicional de preparar e modelar o barro e os últimos oleiros da localidade.



Na envolvente da Olaria estão em funcionamento duas oficinas de cerâmica, onde ceramistas vão modelar peças com liberdade criativa para novas abordagens artísticas e designs inovadores, sendo possível observar ao vivo o desenvolvimento dos seus projetos, assim como adquirir as peças e objetos produzidos.



No espaço exterior que integra uma zona de lazer com uma vista privilegiada para a serra, está instalada a peça escultórica «À Tradição Oleira» elaborada pelo escultor Vítor Ribeiro.



A criação deste Núcleo Museológico e todos os trabalhos associados representa um investimento de cerca de seiscentos mil euros, com comparticipação financeira FEDER de 360 819,85 € do valor elegível, no âmbito do Alentejo 2020.

**HORÁRIO:**

• novembro a março  
 sexta-feira a domingo  
 09h30 – 13h00  
 e 14h00 – 17h00

• abril a outubro  
 terça-feira a sábado  
 09h30 – 13h00  
 e 14h00 – 17h00



# INVESTIGAÇÃO NO MUSEU MUNICIPAL DE GRÂNDOLA: O QUE DIZEM OS MATERIAIS RECOLHIDOS NO SILO IDENTIFICADO NOS ANTIGOS PAÇOS DO CONCELHO

A investigação é uma função essencial dos museus e encontra-se consagrada na Lei-Quadro dos Museus Portugueses (Lei n.º 47/2004, de 19 de Agosto). No Museu Municipal de Grândola têm sido promovidos vários estudos sobre o património material e imaterial associado aos bens culturais incorporados, sobretudo no âmbito de exposições, edições, ações educativas ou escavações arqueológicas.

No seguimento da intervenção arqueológica nos antigos Paços do Concelho, realizada durante as obras de reabilitação ocorridas em 2020, foram encetados alguns estudos sobre os materiais recolhidos no silo detetado no subsolo do edifício. Esta estrutura apresentava formato de tendência ovoide, 1,6 m de profundidade e volume total de cerca de 1,5 m<sup>3</sup>. No seu interior foi documentado abundante material arqueológico, constituído maioritariamente por cerâmicas, metais, vidros e restos de fauna (ossos de animais e conchas de ameijoas).

As cerâmicas são os artefactos mais abundantes e aqueles que mais informações forneceram. Apesar de bastante fragmentados, foi possível documentar alguns recipientes quase completos e outros cujo perfil foi reconstruído através de colagens. No que respeita à louça comum, foram identificados recipientes associados à cozinha (panelas, testos, frigideiras e alguidares), formas de ir à mesa (tijelas, escudelas, pratos, púcaros, infusa e um açucareiro



▶ Alguidar

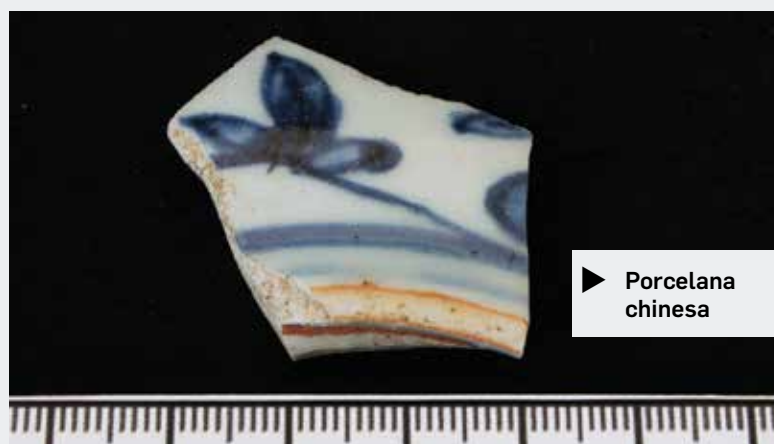

▶ Porcelana chinesa



▶ Açucareiro decorado



▶ Perfumador de vidro

decorado) e fragmentos de vasilhas associadas às tarefas de transporte e armazenamento (cântaros). Importa destacar a presença de cerâmicas mais requintadas, como aquelas que exibem vidrados (verde ou melado), esmaltados (branco) ou decoração em corda seca – que deverão ser provenientes, na sua maioria, de oficinas sevilhanas –, assim como um pequeno fragmento de porcelana chinesa, pertencente ao período Wanli (1572-1620) da dinastia Ming.

Salienta-se ainda o surgimento de um perfumador de vidro azul-cobalto, decorado com caneladuras oblíquas, peça extraordinária e de rara beleza, com paralelos conhecidos em Sevilha.

O estudo desta coleção permite abrir uma janela para a história do quotidiano da Grândola dos séculos XVI e XVII, conhecer aspetos relacionados com os ambientes domésticos, hábitos alimentares, atividades lúdicas e ofícios praticados, mas também inferir as relações culturais e comerciais mantidas durante o período Moderno. Algumas peças de procedência longínqua também revelam a presença de uma elite abastada, surgida da dinâmica económica e social decorrente da criação do Concelho, que adotou os hábitos e os gostos refinados que caracterizavam as populações urbanas e cosmopolitas daquela época.

Algumas destas peças encontram-se expostas no Núcleo Museológico de São Pedro. Mais informações sobre a intervenção arqueológica podem ser consultadas no artigo *Fragmentos da Grândola de Época Moderna, notícia preliminar dos trabalhos arqueológicos nos antigos Paços do Concelho*, publicado na revista *AL-Madam*, disponível na página do Arquivo Municipal de Grândola (<http://arquivo.cm-grandola.pt/catalog>).



# RETROSPETIVA



► **TURISMO** | Sunset Cerveja à Meia Tarde



► **JUVENTUDE** | Dia Internacional da Juventude – Night Run



► **MÚSICA** | Espetáculo com Celina da Piedade



► **ARTE** | Exposição Lugares de Salomé Nascimento



► **ASSOCIATIVISMO** | Espetáculo Inclusivo Puzzle – Associação Pais em Rede



► **CULTURA** | É uma vez... «Contos de lá e de cá»



► **CASA 4PATAS** | Campanha de Vacinação Antirrábica



► **ASSOCIATIVISMO** | 2ª Concentração de Motos do Moto Clube de Grândola



► **CULTURA** | É uma vez... «A viagem de Mustafá»



► **CULTURA** | Apresentação do livro Bairro Danado de António Cháinho



► **CULTURA** | Sábados na Biblioteca



► **TURISMO** | Município participou na NATURCYL – Feira de Ecoturismo de Castilla y León



► **FREGUESIAS** | Azinheira dos Barros – Procissão em honra de Nossa Senhora da Conceição



► **FREGUESIAS** | Carvalhal – Feira de São Romão



► **FREGUESIAS** | Melides – Festas de Nossa Senhora do Rosário



OS CONTEÚDOS APRESENTADOS SÃO DA RESPONSABILIDADE DAS JUNTAS DE FREGUESIA

## AZINHEIRA DOS BARROS

### AZINHEIRA DOS BARROS ERGUE CRUZEIRO À COVID-19



■ No passado dia 15 de agosto foi inaugurado um Cruzeiro em mármore preto, junto ao Cemitério da Freguesia, como sinal de reconhecimento à Nossa Senhora da Azinheira, por ter poupado este território a impacto maiores da pandemia Covid-19. A peça, erguida na entrada do Cemitério, foi produzida por uma empresa de mármore fundada em Setúbal por um Barrense, e tem cerca de 2 metros de altura, prestando referência à santa padroeira de Azinheira dos Barros. O cruzeiro foi benzido pelo Senhor Padre Manuel António, logo após a tradicional Procissão em Honra de Nossa Senhora da Azinheira, num dos mais importantes dias desta comunidade, o feriado de Santa Maria. A Junta de Freguesia ape-la para que todos nos lembremos da importância em continuar a ter todos os cuidados necessários para conter a pandemia, sobretudo agora, que inicia o inverno.

## CARVALHAL



■ **Verão-CAF-Componente de Apoio à Família** – A Freguesia do Carvalhal, assegurou e participou com cerca de 3.500 euros no transporte e alimentação das crianças participante nas atividades de Verão – CAF – Componente de Apoio à Família.

■ **Limpeza do Parque Desportivo do Carvalhal** – Procedeu-se no mês de setembro à limpeza do Campo de Futebol do Carvalhal.

■ **Aplicação de herbicida biológico** – Durante o mês de setembro também procedemos à aplicação de herbicida biológico em toda a Freguesia, assim como na Vala das Lagoas que dá acesso aos arrozais, para que os nossos agricultores deixem de ter esta vala obstruída de forma a terem mais facilidade no fornecimento das águas que provem desta vala.

■ **Início do Ano Letivo 2022/23** – Pinturas interiores e exteriores no Centro Escolar do Carvalhal, assim com limpeza de todo o espaço exterior e manutenção da iluminação, aplicação de prateleiras e construção de canteiros para horta biológica.

■ **Limpeza urbana/suportes de estacionamento** – Apoio na limpeza junto aos ecopontos dos lixos. Colocação de suporte de estacionamento para bicicletas em sete pontos na Freguesia.

## GRÂNDOLA E SANTA MARGARIDA DA SERRA

### UMA JUNTA DE FREGUESIA QUE APOIA A CULTURA E O ASSOCIATIVISMO



■ António Chaínho lançou no passado dia 10 de setembro, na Biblioteca e Arquivo Municipal de Grândola, o livro "O Bairro Danado – Crónica de um Amor em tempos de Mudança", que contou com o apoio desta Junta de Freguesia. A 11 de setembro, em Santa Margarida da Serra, decorreu mais uma edição das Festas em Honra da Nossa Senhora da Saúde, uma organização da Paróquia de Grândola com o apoio da Junta de Freguesia. A Junta de Freguesia organizou no dia 24 de setembro, a "Festa de Despedida de Verão". Esta iniciativa realizou-se pela primeira vez, tendo como principal objetivo apoiar as associações locais. Milhares de grandolenses acorreram ao Parque de Feiras e Exposições para degustar os petiscos servidos pelas associações e assistirem aos espetáculos. O início da noite contou com a excelente atuação do grupo musical local AlenteSamba, seguidamente as gargalhadas do público entoaram para o grande Contador de Histórias Jorge Serafim e por fim o concerto com o Toy trouxe muita animação aos presentes. Apesar da fresca noite a população aderiu em massa e força. Agradecemos a todos os que estiveram presentes e fizeram desta Festa um grande sucesso. Uma Junta de Freguesia que apoia a Cultura e o Movimento Associativo!

## MELIDES

### FEIRA ANUAL DE MELIDES



■ Realiza-se nos dias 18, 19 e 20 de novembro de 2022 a Feira Anual de Melides. Um amplo espaço de convívio e encontro de amigos, apresentando excelentes condições quer para os feirantes quer para o público que a visita. Local de excelência para encontrar os artigos de artesanato, a doçaria regional, os frutos secos, e as diversas "quinquilharias", as roupas e calçado, as exposições e muitos outros artigos que compõem este magnífico certame. A feira constitui também uma agradável oportunidade para a diversão, com os seus característicos carroceis, carrinhos de choque e insufláveis, entre outros. Os sabores dos petiscos e comida regional, tal como o vinho da região, também não irão faltar, sendo servidos nos espaços de restauração que irão estar presentes, alguns da responsabilidade do associativismo local. Não se podendo esquecer os famosos reбуçados de pinhão e as alcomonias, muito procurados nesta ocasião. De destacar, no programa da Feira, muita Animação Cultural, com Espetáculos de Variedades, Cante Alentejano, Música Popular Portuguesa e Baile pela noite dentro. Visitar a Feira Anual de Melides, é ter a certeza de passar um agradável fim-de-semana e desfrutar dos encantos de uma região de belezas naturais, com vários lugares atrativos, entre eles a imponente Igreja de S. Pedro e a magnífica Fonte dos Olhos, o Espaço Cultural a Moagem, e o recentemente inaugurado Núcleo Museológico da Olaria de Melides.





950  
MIL €

## EXPANSÃO DA ZIL AVANÇA COM A CONSTRUÇÃO DE MAIS 25 LOTES

■ Estão a decorrer as obras de construção de infraestruturas no âmbito da empreitada de expansão da Zona de Indústria Ligeira (ZIL). Nesta 3ª fase, que representa um investimento superior a **950 mil euros** financiado em 85% pelo FEDER, serão criados 25 lotes destinados a armazenagem, indústria, comércio e serviços. A obra inclui o prolongamento de todas as infraestruturas, nomeadamente, a construção de redes de abastecimento de água, águas residuais e pluviais, eletricidade, telecomunicações e gás natural – até então inexistente – incluindo a rede viária e arranjo urbano.



107  
MIL €

### ESTÁ CONCLUÍDA A OBRA DE CONSTRUÇÃO DAS HORTAS COMUNITÁRIAS

■ O novo espaço municipal é constituído, nesta 1ª fase, por 13 parcelas de terreno, um compostor, 2 casas de arrumos para armazenamento de ferramentas e materiais para o cultivo, pontos de água comuns, instalações sanitárias e mobiliário urbano para apoio aos hortelãos. As hortas Comunitárias, num investimento de **107 mil euros**, têm como objetivo o incentivo à produção agrícola, recuperar técnicas e meios de cultivo tradicionais, apoiar a famílias carenciadas, fomentar o espírito comunitário, o convívio e o lazer.



65  
MIL €

### ARRANJO URBANO DA NOVA EXTENSÃO DE SAÚDE DE MELIDES ESTÁ CONCLUÍDO

■ Está concluído o arranjo urbano na envolvente da nova extensão de saúde de Melides. A intervenção, no valor de cerca de **65 mil euros**, incluiu a criação de novos percursos de acesso ao edifício, um novo parque de estacionamento automóvel, iluminação pública, sinalização e a implementação de um espaço verde de enquadramento, garantindo, deste modo, melhores condições de mobilidade e acessibilidade a este equipamento público.



33  
MIL €

### MUNICÍPIO CONTINUA A REABILITAR OS ESPAÇOS DE JOGOS E RECREIO

■ No âmbito da estratégia municipal para uma intervenção integrada de requalificação e manutenção dos espaços de jogos e recreio, a Câmara concluiu recentemente os trabalhos de requalificação do parque infantil do Bairro da Liberdade. A intervenção, no valor de **33 mil euros**, incluiu a substituição e reabilitação dos equipamentos e pisos existentes, dotando-os de melhores condições de utilização e de segurança.



FEIRA DE CHOCOLATE

GRÂNDOLA

11 a 13 2022  
NOVEMBRO

PARQUE DE FEIRAS E EXPOSIÇÕES



PEDRO MESTRE

**11 novembro** sexta-feira

19h00 Magusto de São Martinho

22h00 Espetáculo com **PEDRO MESTRE**

“Outros Cantos do Sul”

participação especial **GRUPO CORAL VILA MORENA**



SANGRE IBÉRICO

**12 novembro** sábado

22h00 Espetáculo com **SANGRE IBÉRICO**

diariamente

### ANIMAÇÃO DE RUA

**Companhia XPTO** Teatro de rua-circo

**Companhia Água no Deserto** Teatro de rua, magia e circo. Espetáculo "Os grandes chefes"

**António Santos** Estátua Viva

**Aéreos** com Mila Xavier

**Animamundy** Espetáculo Kuzinha Super Sonika e Manipulação de Fogo

**LSD** Estátuas DJS

**Associação Gigantones e Companhia** Animação com gigantones e abertura de *piñatas*

### SHOW COOKING